Valenton LE MAG

Cap vers l'avenir

N° 339
MARS 2024

VALENTON.FR

À LA UNE

Portraits

Valenton au féminin

p.10

ZOOM SUR...
Soirée Stand Up : un show mémorable !

P. 4

ACTUS
Première réunion du club Val'Entreprendre au SIAVE

P. 16

CULTURE
Retour sur les événements marquants de février !

P. 22

FORUM

CAP VERS L'EMPLOI

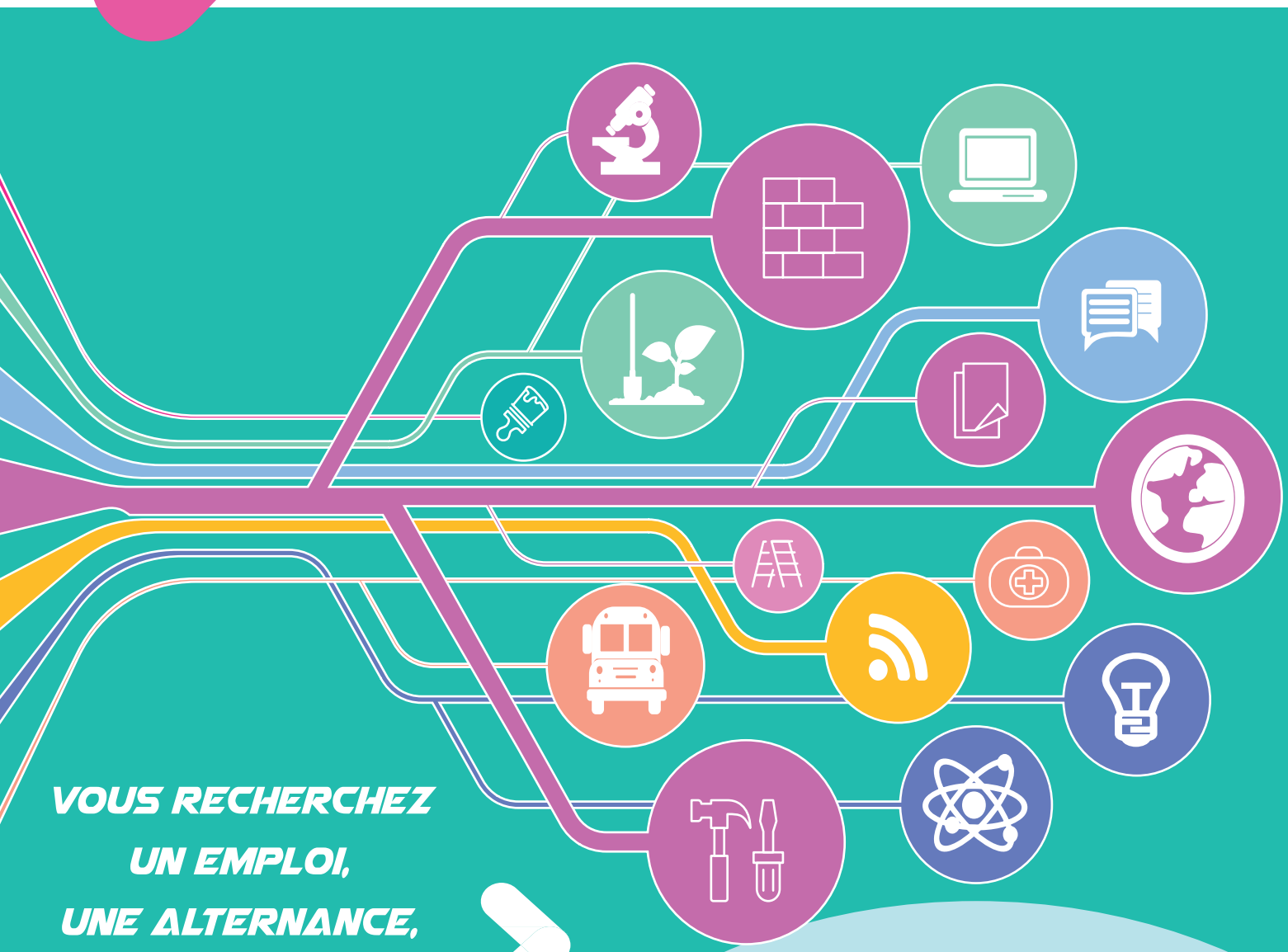

VOUS RECHERCHEZ UN EMPLOI, UNE ALTERNANCE, UN CDD OU UN CDI ?

Venez rencontrer les acteurs de l'emploi du territoire !

Jeudi 7 mars 2024
de 14h à 19h

Salle Louis Aragon
1 chemin de la Ferme de l'Hôpital

Plus d'infos :
06 79 99 23 90
et insertion.emploi@ville-valenton.fr

Valenton Cap vers l'avenir
Valenton CCAS
RÉPUBLIQUE FRANÇAISE Liberté Égalité Fraternité
anct cités éducatives

Édito

Monsieur le Maire Métin YAVUZ lors de la réunion du Club Val'Entreprendre le 7 février dernier au Service Insertion et Accompagnement Vers l'Emploi (SIAVE).

Le printemps arrive à grands pas avec ce mois de mars qui débute par un temps fort : le désormais traditionnel Forum "Cap vers l'emploi" !

Je vous donne rendez-vous jeudi 7 mars à la salle Rosa Parks, située à la Ferme de l'Hôpital pour une 3e édition qui vous permettra cette année encore d'échanger avec des acteurs phares de l'emploi de notre territoire et peut-être repartir avec un CDD ou un CDI ! En parallèle, notre Service Insertion et Accompagnement Vers l'Emploi (SIAVE) vous proposera à partir du 13 mars des "mercredis jobs d'été" pour décrocher un emploi saisonnier.

Ce service à la population, qui a vu le jour il y a plus d'un an afin de faciliter les recherches d'emploi de tous les Valentonnais, et le Club des entreprises, Val'Entreprendre, récemment constitué, permettront la rencontre des recruteurs du territoire et des personnes en recherche d'emploi.

Ce mois de mars sera également marqué comme chaque année par la Journée internationale des droits des femmes. L'occasion de retrouver dans ce magazine plusieurs portraits de femmes qui font vivre notre ville au quotidien et des événements en lien avec cette journée. Et bien sûr notre engagement se poursuit toute l'année pour les droits des femmes !

Retour également sur les temps forts de février, où j'ai eu le plaisir de recevoir de nombreux artistes dont Ahmed Sparrow, en maître de cérémonie, lors de la seconde édition de la soirée stand-up qui a rencontré une fois de plus un franc succès à la salle Prinçay vendredi 23 février. De nombreux autres événements culturels ont également ponctué ce mois autour notamment de l'univers du manga et des Jeux Olympiques et Paralympiques.

Côté santé enfin, la Ville de Valenton, par le biais de notre service santé, a organisé jeudi 8 février un dépistage auditif qui a permis à près d'une quarantaine de Valentonnais de venir faire tester gratuitement leur audition par une professionnelle.

Comme vous pourrez encore le constater au fil de ces pages, nos services travaillent au quotidien pour vous proposer des activités et des actions dans tous les domaines afin que chaque Valentonnaise et chaque Valentonnais puisse s'épanouir dans notre ville.

Bien fidèlement.

Métin YAVUZ

Métin YAVUZ
Votre Maire
Conseiller Départemental

Sommaire

4 9 **Une ville à vivre**
Zoom sur... p.4-5
Instants de ville p.6-9

10 21 **Une ville d'avenir**
A la une p.10-15
Actus p.16-17
Pense-bête p.19
Plus belle ma ville p.20
Page verte p.21

22 23 **Une ville active !**
Culture p.22-23

24 **Expression**

26 27 **Infos pratiques**

Valenton LE MAG
48, RUE DU COLONEL-FABIEN
94460 VALENTON
TÉL. : 01 43 86 37 05
Directeur de la publication
Métin Yavuz

Directrice de la communication
Noémie Rubatat
Rédaction, photos et secrétariat de rédaction
Damien Coquelet, Dounia Chadli, Leïla Friha, Yamem Achouri
Photo de couverture
Shutterstock
Direction artistique & réalisation
Service communication
Impression Imprimerie de Compiègne
Nombre d'exemplaires 6600
Diffusion Le diffuseur des collectivités

Restez connectés sur valenton.fr
ville de valenton
Contact : communication@ville-valenton.fr

Certifié PEFC
Ce produit est issu de forêts gérées durablement et de sources contrôlées.
PEFC 10-31-1668
pefc-france.org

Villes et Villages Fleuris
LE LABEL NATIONAL DE LA QUALITÉ DE VIE

Zoom sur...

#Focus

SOIRÉE STAND UP
DU RIRE À N'EN PLUS FINIR !

Vendredi 23 février se tenait la 2e édition de la Soirée Stand Up, avec un line-up encore plus prestigieux cette année ! Découvrez notre retour en photos dans la suite !

Pour cette nouvelle édition, la Ville a mis les petits plats dans les grands ! En effet, les Valentonnais ont pu voir défiler sur scène des grands noms du stand up :

- **Ahmed Sparrow, maître de cérémonie**
- **Mahé**
- **Djimo**
- **Lemmy M'Bunga, invité surprise**
- **et en première partie le Valentonnais Fergy**

Durant un show qui aura duré presque deux heures, les artistes, tous plus talentueux les uns que les autres, ont fait rire aux éclats les nombreux Valentonnais présents ce soir. Le public a répondu présent aux sollicitations des humoristes, pour un spectacle qui laissera un très bon souvenir à tous !

Monsieur le Maire Métin YAVUZ était présent, en compagnie de Monsieur Philippe BOURIACHI, Conseiller régional, ainsi que Mme Hasana SADIKI, maire adjointe en charge de la Culture et de nombreux élus.

Merci aux Valentonnais venus nombreux, aux artistes, aux services de la Ville et à l'association Snowfall Records pour avoir rendu possible cette soirée mémorable !

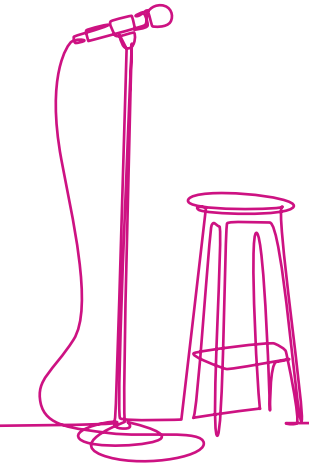

C'était une très bonne soirée, bel accueil, on a eu un super public hyper cosmopolite, toutes les catégories d'âges étaient présentes. c'était une salle vraiment top. Que dire si ce n'est que la soirée s'est très bien passé du début à la fin, l'accueil était chaleureux, les rires présents, on est tous très contents d'etre venus. Les Valentonnais sont un super public, ils méritent encore plus de show comme celui-ci !

Merci à Valenton pour l'accueil et on se revoit très bientôt j'espère !

Ahmed Sparrow

“ La soirée était très agréable on a bien rigolé, les artistes ont vehiculé des messages pour la jeunesse et les parents de manière comique. On a passé un bon moment tous ensemble, c'est à refaire. Je ne connaissais pas les artistes mais c'était une bonne découverte, on s'est bien amusés ! ”

Marion

“ Je suis venue de Neuilly-sur-Marne, c'est la première fois que j'assiste à une soirée comme ça. Je ne connaissais pas les artistes mais c'était drôle et très intéressant ! ”

Jihane

“Je n'avais pas pu aller à la première édition, des gens comme Ahmed et Djimo je les suis sur YouTube donc forcément quand on les voit dans la ville c'est toujours plaisant ! C'était cool j'ai bien aimé. ”

Eddy

Instants de ville

#Vousyétiez

COURS D'ÉCOLES VIVANTES ET INCLUSIVES
UNE CONCEPTION AVEC LES ÉLÈVES

Vendredi 9 février, des élèves de l'école élémentaire Paul Langevin ont participé à un atelier durant lequel ils devaient **imaginer la cour de récréation idéale** *(voir les 1ères étapes de concertation du programme "Cours d'écoles vivantes et inclusives" dans le Mag de février).* Au moyen d'une maquette et de découpages, collages et assemblages, ils ont proposé leurs idées toutes plus originales les unes que les autres pour une **cour plus agréable à vivre et adaptée à leurs envies et besoins**.

Leurs **suggestions seront ensuite prises en compte** lors de la réfection de la cour de récréation de l'école qui aura lieu à partir de cet été... A suivre !

Atelier maquette à l'école élémentaire Paul Langevin en présence de Monsieur le Maire Métin YAVUZ

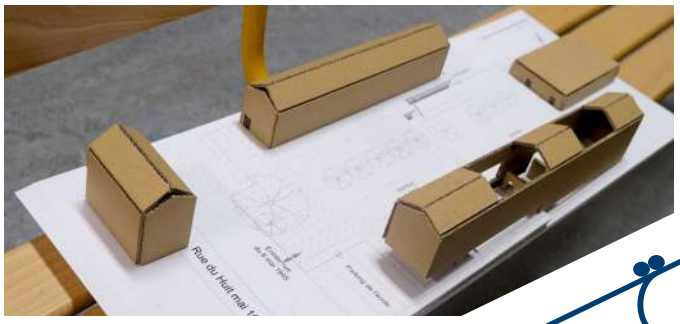

ATELIER « CÂBLE 1 »
INFORMER TOUT EN S'AMUSANT

Début février, Île-de-France Mobilités a organisé durant une semaine des **ateliers informatifs sur le futur Câble 1** à l'école élémentaire Paul Éluard. Le but était de présenter ce projet novateur aux élèves, de leur expliquer les objectifs de ce nouveau transport en commun et comment cela pourrait leur servir au quotidien. Des rébus pour leur faire deviner les noms des futures stations étaient également de la partie, et les jeunes Valentonnais étaient évidemment invités à poser leurs questions tout au long de l'atelier.

Une façon ludique pour nos jeunes de comprendre les nombreux avantages de ce futur mode de déplacement innovant qui desservira Valenton !

DÉPISTAGE AUDITIF
LA SENSIBILISATION POUR TOUS

Jeudi 8 février, à la salle Roland Roche, a eu lieu un dépistage auditif gratuit et ouvert à tous.

Sur place, une audioprothésiste faisait passer des tests aux Valentonnais ayant préalablement pris rendez-vous. Tous les créneaux de la journée ont été remplis, un véritable succès !

Au total, ce sont **près d'une quarantaine de personnes qui ont pu être dépistées**. Onze d'entre elles ont ainsi pu être orientées pour pouvoir gérer au mieux les problèmes d'audition détectés.

Sur place, Monsieur Gilles BARGÈS, maire adjoint à la Santé, s'est prêté au jeu et a lui aussi participé à ce dépistage !

Les participants ont été très satisfaits de leur consultation, ce fut le moment pour eux de partager un moment de convivialité autour de la santé !

HARCÈLEMENT SCOLAIRE
LES MÉDIATEURS EN PARLENT

Durant la première semaine de février 2024, les médiateurs se sont rendus à l'école Jean Jaurès pour effectuer un **temps d'échange et une présentation auprès des jeunes élèves au sujet du harcèlement scolaire**.

Durant ce moment de sensibilisation, des questions sur le harcèlement ont été soulevées pour savoir si les élèves avaient déjà rencontré ce genre de situation en tant que victime ou témoin. **Pour aider les enfants à mieux comprendre ce type de situations auxquelles ils peuvent être confrontés**, un film a été passé, demandant selon les scènes aux enfants de repérer les indices permettant de savoir s'il s'agissait d'une situation anodine ou s'il s'agissait d'harcèlement.

Les médiateurs ont vivement encouragé les enfants, victimes ou témoin, à avoir le réflexe de directement en parler à un adulte, que ce soit les professeurs, directeurs, ATSEM, animateurs ou encore à un membre de leur famille.

Un nécessaire moment de sensibilisation auprès des adultes de demain !

L'UNIVERS MANGA S'INVITE À LA BIBLIOTHÈQUE

Véritable centre d'intérêt pour les enfants et les jeunes, les mangas sont parfois plus qu'une préférence littéraire : ils sont une passion, et parfois une vocation. Pour permettre aux jeunes Valentonnaises et Valentonnais de se rapprocher de la culture nippone et créer un environnement d'échange, d'apprentissage et de partage, la Ville a mis en place par le biais de la bibliothèque plusieurs ateliers dessins et rencontres autour des métiers du manga.

Samedi 3 février, la salle Casanova a accueilli une professionnelle de l'univers manga **pour échanger avec le public et présenter son métier**, les challenges qui en découlent mais aussi son parcours pour permettre aux plus curieux d'en apprendre un peu plus sur la création manga.

Pour la première rencontre, le métier présenté était celui d'autrice, avec **Monica PASQUALINI**, **autrice et dessinatrice** du manga "Le Chat et le Nuage".

La deuxième présentation de métier se fera le 23 mars, en compagnie de **Fédoua LAMODIÈRE**, qui présentera le **métier de traductrice**.

« Après avoir étudié le cinéma d'animation à l'Accademia Nemo de Florence, en Italie, je me suis tournée vers le graphisme et l'illustration dans les domaines de l'édition et du web.

Cependant j'ai toujours été passionnée par les BD, les mangas et bien entendu par le cinéma d'animation.

C'est fin 2019 que j'ai finalement décidé de lancer mon propre projet de manga qui donnera le coup d'envoi à l'aventure que je suis en train de vivre : Le Chat et le Nuage ! »

A côté de ces présentations de métiers, les Valentonnais ont pu participer dès le mois de janvier, et le pourront jusqu'au mois de mai, à des **ateliers de dessin manga** ! Ces ateliers proposés en salle Casanova également sont réservés aux jeunes de 7 à 18 ans, et leur professeur de dessin n'est nul autre que le dessinateur MIGNE ! De quoi régaler nos jeunes passionnés.

EXPOSITION PARTICIPATIVE "LE STADE"

Du 6 au 17 février s'est tenue l'exposition "Le stade" sur les Jeux Olympiques de Paris 1924, composé de centaines d'archives, à la Salle Casanova. Les 6 et 7 février ont été reservés aux ateliers, où le public a pu intégrer des découpages à la maquette pour se l'approprier et y participer, ainsi qu'un ajout d'une photo d'eux en tenue de sport aux côtés des sportifs de l'époque !

Cette exposition inédite, en libre accès à l'accueil de la Direction de l'Action Educative (1 allée Fernande Flagon) a pu créer un pont générationnel entre deux événements qui ont eu lieu à un siècle d'écart, dans un esprit olympique de partage et de rencontre.

SORTIE SPECTACLE "ANIMA"

Samedi 10 février, une quinzaine de Valentonnais a eu le plaisir d'assister au spectacle "Anima" au théatre parisien Sylvia Monfort.

Les spectateurs ont pu partir et revenir sereinement grâce à un car spécialement dédié pour l'occasion, ont pu **s'émerveiller devant un show mélant la danse hip-hop, le krump et de la musique jouée en direct !**

Un grand merci à Antonin Leymarie et aux talentueux artistes pour cette belle performance !

À la une

#Dossier

VALENTON au féminin

8 mars, Journée Internationale des droits de la femme, est née de manifestations de femmes au début du 20e siècle, qui réclamaient de meilleurs conditions de travail et le droit de vote. Aujourd'hui encore, cette journée est axée sur les victoires et acquis, mais aussi sur les droits, les revendications, la situation et l'égalité entre les femmes et les hommes. **Pour cette 49e édition, la municipalité a souhaité** mettre en avant ces femmes et filles, aux âges et profils différents, qui font Valenton. **Et sans oublier que le 8 mars c'est toute l'année !**

Inès GIUDICELLI

" Fille ou garçon, on peut toujours changer de voie et surtout choisir la voie que l'on veut."

Son nom et son visage ne vous sont sans doute pas inconnus. En effet, il y a un an tout juste, notre magazine municipal lui consacrait un article **à l'occasion de son sacre de championne d'Europe de Jiu jitsu brésilien, un an après un premier sacre de championne de France alors qu'elle avait à peine 15 ans**. Aujourd'hui Inès Giudicelli a 17 ans et continue sa belle progression dans son sport de prédilection avec **un nouveau titre de championne de France en juin 2023 et une première place lors de la Coupe de France à Marseille en septembre**. Elle devient le même mois **membre de l'équipe de France de jiu jitsu brésilien.**

« Il y a beaucoup plus de femmes qu'avant, notamment des petites filles qui commencent à pratiquer et c'est super. *Et pour celles qui auraient peur de se lancer, je donne depuis l'année dernière des cours le dimanche matin à un public exclusivement féminin. Ce sont souvent des mamans dont les enfants pratiquent le jiu jitsu au sein du club (United JJB) et qui n'osaient pas essayer par peur de la compétition.* ***Dans ce cours-là, pas de compétition si elles ne le souhaitent pas, juste le plaisir de la découverte ! »***. Passionnée, Inès va prochainement essayer de passer un diplôme d'entraineur. *« J'ai pratiqué pendant très longtemps la gymnastique acrobatique avant de commencer le jiu jitsu et* ***le message que je voudrais faire passer c'est que peu importe qu'on soit un garçon ou une fille on peut toujours changer de voie et surtout choisir la voie que l'on veut »***.

Son objectif futur ? Représenter la France, Valenton et son club aux Jeux Olympiques dans l'espoir que le jiu jitsu brésilien soit reconnu discipline olympique. *« Avec mon coach et les membres de mon club nous continuons à travailler pour montrer notre niveau et progresser que ça soit ici en France ou à l'international.* ***Un grand merci à eux et à la ville de Valenton qui nous permet un développement dans les meilleures conditions.»***

Alicia CUSAN

" Quand une porte se ferme, on peut toujours passer par la fenêtre. "

Alicia, 25 ans, a grandi à Valenton : *"Le sport a été décisif pour moi, la danse et le théâtre m'ont permis de surmonter ma timidité et de prendre confiance en moi.* ***Cela m'a aidé à grandir et à développer une mentalité du dépassement de soi.****"*

Actuellement administratrice adjointe à l'Assemblée nationale, elle aide les députés à élaborer les lois. Après sa CPGE (Classe préparatoire aux Grands Ecoles) et sa Licence de Droit, elle a intégré le Master Politiques Publiques de SciencesPo Paris et a travaillé pour un député. Au bout d'un mois de stage, elle se voit proposer un contrat d'un an, **qui lui donna le goût de l'engagement public au point d'effectuer son Master en apprentissage au sein de l'Assemblée nationale - pour lequel elle a été félicitée lors de la Soirée des réussites organisée par la Ville !** Suite à cela, Alicia a décidé de passer le concours d'administrateur adjoint, qu'elle a obtenu, et travaille depuis à la Commission des affaires économiques où elle traite de vastes sujets : numérique, logement, énergie... Mais elle ne s'arrête pas là : elle voudrait passer un nouveau concours pour évoluer encore !

« Il faut savoir que la fonction publique se veut paritaire, l'Assemblée essaie d'avoir plus de femmes dans ses rangs, ***mais il y a toujours une barrière psychologique qui fait que les femmes ont tendance à s'auto-censurer.*** *Ce que je dirais aux femmes c'est qu'****il faut toujours oser pour ne rien regretter, toujours garder espoir, car même devant les difficultés, on peut accomplir de grandes choses.*** *Que ce soit en tant que femme ou personne de banlieue, on a toujours l'impression qu'il y a des obstacles et que réussir socialement est un horizon difficilement atteignable.* ***Ma maman répétait souvent « Quand une porte se ferme, on peut toujours passer par la fenêtre »*** *: il y a toujours un chemin pour parvenir à ses objectifs. S'engager dans la fonction publique a du sens pour moi car notre travail a des répercussions concrètes: par la loi, on peut contribuer à améliorer le quotidien de chacun, avec l'école, le logement, la santé, la réduction des inégalités... Il y a encore tant à faire et j'essaie d'apporter ma pierre à l'édifice. »*

Adrienne RÉGENT

" Dans de nombreux secteurs, les femmes doivent encore batailler pour se créer un chemin."

Originaire de Guadeloupe et Valentonnaise depuis 2005, Adrienne réside en plein centre-ville et s'est très vite attachée à la commune pour son côté calme et loin du tumulte de la vie parisienne. C'est en partie pour cela qu'**en 2022, un an après le début de sa retraite, elle a rejoint le Conseil municipal des Seniors (CMS)**.

*« **Je fréquentais déjà le service retraités depuis 2021, qui nous permet de faire de nombreuses activités et d'entretenir un lien social avec de nombreuses personnes, en majorité des femmes d'ailleurs !** Avant ça je travaillais dans le milieu hospitalier et je ne peux pas dire que j'aie vraiment été confrontée à des freins en étant une femme. Idem au Conseil municipal des Seniors, nous sommes 16 membres et ici la parité est obligatoire donc nous sommes 8 femmes à en faire partie. Mais cela ne veut pas dire que c'est le cas partout et **dans de nombreux secteurs les femmes doivent encore batailler pour se créer un chemin !** »*

Gwladys MODOLO

" Il est crucial de s'affirmer, d'éviter la passivité, et de montrer que l'on a confiance en soi."

Gwladys, 33 ans, est responsable du domaine public pour la ville de Valenton depuis maintenant deux ans. Titulaire d'une Licence en Droit, elle est en charge de la garantie du bon état d'usage de la voirie et du mobilier urbain, encadre 3 agents et pilote des projets avec de nombreuses entreprises partenaires. **Elle est également cheffe de projet pour le programme "Cours d'écoles vivantes et inclusives"***, que vous avez pu découvrir depuis la création de la nouvelle école maternelle Paul Éluard.

« Être une femme dans un milieu professionnel largement masculin ne pose aucun problème. Au contraire, je suis entourée de bienveillance et de collègues qui apprécient la diversité. ***La clé réside dans l'amour du travail, l'intérêt pour les autres, et la capacité à tirer parti du savoir de son équipe.*** Être bienveillante tout en restant ferme est essentiel. La gestion d'entreprise n'est pas exclusivement réservée aux hommes, les femmes sont tout aussi capables. ***L'important est d'aimer ce que l'on fait et de s'investir pleinement.»***

Gwladys a elle-même une fille, à qui elle enseigne chaque jour l'importance d'avoir confiance en soi. ***Elle encourage à l'affirmation dès le début, soulignant que ni le genre ni la peur ne devrait dicter notre comportement.*** En démontrant confiance et assurance, elle affirme que cela créera une dynamique positive et évitera les conflits potentiels, quel que soit l'interlocuteur.

Jody SALEM

" Il faudrait inverser les rôles pour que les garçons comprennent que c'est vraiment dur. "

Jody, élève de CM2 à l'école Marcel Cachin et habitante de Valenton, est élue au Conseil Municipal des Enfants (CME). **Curieuse et sérieuse comme elle aime se qualifier, Jody est investie dans la vie de la Ville, pratique ses activités périscolaires à Valenton et s'intéresse à beaucoup de choses** : *« Je fais du handball au club de Valenton, mais je m'intéresse aux autres sports comme par exemple la boxe. Mon frère est champion d'île-de-France, donc ça m'a toujours interessée. Puis grâce au CME on a pu rencontrer une championne de France de boxe anglaise et de boxe française : Myriam Lamare. Elle m'a donné envie de me mettre à la boxe. J'avais peur de me casser quelque chose, mais elle m'a motivée et l'année prochaine j'aimerais bien en faire ! »*

Quand on parle à Jody d'égalité ou de ce que c'est qu'être une femme pour elle, voici ce qu'elle a à dire : *« Pour moi, être une femme ou une fille c'est très différent du fait d'être un garçon, c'est plus difficile,* ***on attend de nous qu'on fasse des tâches ménagères, de la cuisine et des "trucs de fille", des choses qu'on demande pas aux garçons. Aujourd'hui on a les mêmes droits,*** *les garçons font plus de choses à la maison, mais je pense que ça serait bien de les faire "travailler" à la place des femmes pour qu'ils se rendent compte que c'est vraiment dur. »*

Concernant son avenir, Jody a déjà un projet tout tracé, tourné vers les autres : ***« Quand je serais adulte, j'aimerais être médecin, mais continuer à faire bouger les choses en étant au Conseil Municipal****, et organiser plein d'événements comme on fait avec le CME. »*

Alexandra LAURIAT

" Les femmes doivent oser se lancer sur des postes à responsabilité et dans des carrières ambitieuses."

Directrice adjointe du site Seine amont au SIAAP (qui comprend la 2e plus grande station d'épuration d'Europe à Valenton !) et directrice générale adjointe de la SEMOP SIVAL, Alexandra Lauriat fait partie de ces femmes qui n'ont jamais eu peur de se lancer sur des postes à responsabilité et, qui plus est, dans un domaine scientifique.

« Tout n'a pas été toujours facile dans ma carrière et à mes débuts on m'a même dit que je ne pourrais pas garder un poste à responsabilité parce que j'allais avoir un enfant... et c'est une femme qui m'a dit ça ! »

Pourtant Alexandra a réussi à concilier les deux, sans devoir sacrifier l'éducation de ses enfants ou sa carrière professionnelle. *« C'est un sujet sociétal important et il faut que les femmes osent se lancer dans la voie qu'elles auront choisie, peu importe ce qu'on peut leur dire.* ***Au fond je pense qu'il y a surtout une méconnaissance de certains métiers que l'on considère comme "masculin" alors qu'ils peuvent évidemment être exercés par une femme.*** *Nous sommes par exemple en recherche d'ingénieurs et de techniciens et nous avons du mal à recruter donc le véritable enjeu c'est que les femmes puissent se positionner sur des postes de maintenance, d'informatique industrielle ou encore de conducteurs de travaux.* ***C'est sur la compétence qu'il faut s'appuyer, et non le fait que ce soit un homme ou une femme. »***

Le SIAAP/SIVAL tiendra d'ailleurs un stand lors du Forum "Cap vers l'Emploi" le jeudi 7 mars prochain à la Ferme de l'Hôpital alors à vos CV !

Farouanti ALI

" J'ai beaucoup crié, beaucoup pleuré, je me suis sentie seule, mais je me suis toujours battue."

Farouanti est infirmière. Durant ses études d'aide-soignante, elle a connu sa première grossesse et a donné naissance à un bébé atteint de trisomie 21 : ***« Je n'ai pas eu un enfant ordinaire, j'ai eu un enfant extraordinaire.»***

C'est grâce à ce bébé qu'elle a eu l'idée de monter son association Nyora Ndjema (Bonne étoile) avec son équipe (Raïssa, Moustoipha, Kaouthar, Famida, Nairobi, Elamine, Célia et Chabb.)

« C'était une situation très difficile à vivre, j'ai pu compter sur l'aide de ma famille pour élever ma fille, mais ça m'a permis de réfléchir à comment aider les autres parents qui sont également dans cette situation. C'était compliqué de trouver n'importe quel type de structure ordinaire. ***Je me suis mise à la place des parents qui n'ont pas cette force de se battre contre les instituts, pour que les enfants soient acceptés. Dans cette histoire de handicap, on a tendance à les oublier. Pourtant, on se sent vite seul et démuni.*** *J'ai comme projet de créer un lieu d'échange et d'activités pour eux. Se soutenir entre nous est un élément essentiel que l'on oublie. Il y a également un projet de sensibilisation auprès des maternelles, primaires et collèges afin d'aider à la sociabilisation des enfants et d'arrêter les moqueries. »* Comme grand projet, il y a la construction d'un IME (institut médicalisé éducatif) aux Comores pour accompagner les enfants en situation de handicap, surtout ciblé sur la trisomie 21.

« Être une femme dans cette situation, c'est très difficile. ***J'ai beaucoup crié, beaucoup pleuré, je me suis sentie seule, mais je me suis toujours battue.*** *Mon conseil, c'est de se battre pour que nos enfants soient dans un milieu ordinaire. C'est un combat qu'on aura toute notre vie. Il faut étudier les besoins des enfants, les rendre autonomes et leur donner les moyens d'apprendre et se développer. »*

Instagram : @nyorandjema.ime

Agnès PÉTRISSANS

" Oser, ne pas se mettre de barrières et ne pas avoir peur de l'échec est essentiel pour les femmes ! "

« Les portraits qui composent ce dossier sont autant d'exemples de tout ce que les femmes peuvent entreprendre au quotidien et ce, quels que soient leur âge ou leur domaine de prédilection. Que ce soit dans le sport, la vie associative, l'engagement citoyen ou encore la réussite professionnelle, elles font partie des forces vives de notre commune au même titre que leurs homologues masculins.

A Valenton, sous l'impulsion de Monsieur le Maire Métin YAVUZ, nous avons créé une délégation "Lutte contre les discriminations" qui comprend évidemment les questions d'égalité femmes-hommes et dont je suis ravie d'avoir la charge. Nous avons par exemple été amenés à organiser des sessions de sensibilisation dans les écoles et nous avons pu constater que les clichés ont parfois encore la vie dure sur le rôle et la place des femmes dans notre société. ***Oser faire, ne pas se mettre de barrière, ne pas hésiter et ne pas avoir peur de l'échec est essentiel et d'autant plus quand on est une femme. Je suis bien devenue conseillère municipale après 60 ans !*** Quand la volonté est là, rien ne doit pouvoir vous détourner de vos objectifs. Et même si l'on échoue, ce qui arrive parfois, l'essentiel est de continuer à avancer et de croire en ses rêves. Comme le disait Nelson Mandela : "Je ne perds jamais. Soit je gagne, soit j'apprends". »

LE MOT DU MAIRE

" **Le 8 mars et toute l'année, nous sommes engagés sur les questions d'égalité femmes-hommes, notamment via notre délégation "Lutte contre les discriminations".** Cela passe par exemple par des actions de sensibilisation dans les écoles mais aussi au quotidien au sein même de notre administration. **D'ailleurs à la mairie de Valenton, la majorité des postes à haute responsabilité sont occupés par des femmes !** Bien sûr elles n'ont pas été recrutées sur le critère qu'elles sont des femmes pour respecter je ne sais quel "quota" à valoriser mais évidemment sur leurs capacités à occuper ces postes. **Raisonner sur les compétences devrait être la seule manière d'appréhender un recrutement et ce quel que soit le secteur d'activité.** A Valenton nous nous attachons également à donner des noms de femmes illustres à nos réalisations, à l'image du mail Yvonne Hagnauer à côté du collège Samuel Paty ou encore d'un futur équipement que vous découvrirez prochainement.

Métin YAVUZ, Maire de Valenton

Valenton
Cap vers l'avenir

En mars, et toute l'année !

DÉCOUVREZ LES ACTIONS ORGANISÉES DANS LE CADRE DE LA JOURNÉE INTERNATIONALE DES DROITS DES FEMMES

DU 4 AU 8 MARS

EXPOSITION « LES FEMMES ET LE SPORT DANS L'HISTOIRE »

Centre socio-culturel de la Lutèce

SAMEDI 9 MARS

ENDOMÉTRIOSE ET SPORT

17h30 - Salle Casanova

Rencontre avec l'association EndoFrance et la scientifique Géraldine Escriva-Boulley

MERCREDI 27 MARS

RENCONTRE

17h30 - Salle Casanova

Rencontre avec l'écrivaine et sociologue Béatrice Barbusse, ancienne handballeuse, autour de son livre «Du sexisme dans le sport»

VENDREDI 8 MARS

PROJECTION-DÉBAT

Salle Prinçay

19H : lecture de la pièce «Kassandra» de Sergio Blanco par l'actrice Clara Cirera de Compagnie Nice to meet you et des intervenantes des ateliers théâtre.

20H : projection-débat sur le portrait de sportives valentonnaises avec l'association SDR

A PARTIR DE 14H : photobox au centre socio-culturel La Lutèce

DU 11 AU 15 MARS

ATELIERS AVEC LE CONSEIL MUNICIPAL DES ENFANTS SUR LE THÈME DE MARIE CURIE ET PARCOURS AUPRÈS DES COLLÉGIENS

La Ville de Valenton s'engage pour les droits des femmes

Valenton CCAS · VAL de MARNE Le Département · EndoFrance Association française de lutte contre l'endométriose Soutenir • Informer • Agir www.endofrance.org · SDR · Centre Socioculturel La Lutèce engageant solidaire

Actus

#Échos

PREMIÈRE RÉUNION
DU CLUB DES ENTREPRISES "VAL' ENTREPRENDRE"

Mercredi 7 février dernier, le service Insertion et Accompagnement Vers l'Emploi (SIAVE) a accueilli dans ses locaux l'association Val'Entreprendre à l'occasion de leur première réunion, organisée par le service développement économique de la ville, durant laquelle elle va définir sa feuille de route pour l'année 2024.

En amont de cette réunion était prévu un petit déjeuner, en présence de Monsieur le Maire Métin YAVUZ et de M. Gilles BARGÈS, maire adjoint en charge de la Solidarité et vice-président du CCAS, ainsi que des agents. Un moment convivial propice aux échanges entre acteurs économiques de l'emploi sur la ville.

Le but de cette rencontre était de présenter le SIAVE et son offre d'accompagnement au club Val'Entreprendre. L'objectif est de développer la coopération et le partenariat pour faciliter la recherche d'emploi, et de permettre aux Valentonnais et aux entreprises de bénéficier d'une offre locale.

RÉUNION D'INFORMATION ANRU
TRAVAUX D'URGENCE SUR LES BALCONS

Jeudi 22 février, le bailleur Seqens a organisé une **réunion d'informations à destination de la vingtaine de locataires dont les logements nécessitent des travaux d'urgence sur les balcons.** Cette dernière a eu lieu en présence notamment deMme Nathalie MALACAN, maire adjointe en charge du Logement et Mme Nadia RIYACHI, conseillère déléguée à la Participation citoyenne.

L'objectif était d'informer les habitants sur le déroulement des travaux. Un temps de questions et d'échange était également prévu afin de répondre à toutes leurs interrogations.

REPORTERS EN HERBE !

Lors des Journées départementales de l'Égalité des Chances, organisées par la Préfecture du Val-de-Marne dans plusieurs établissements dont le collège Fernande Flagon le 29 novembre 2023, une classe d'élèves de 4e avait pour mission de réaliser un article sur cet événement, qui serait publié sur le site internet et dans le journal du collège. Retrouvez ci-dessous l'un de leurs articles !

JOURNÉES DE L'ÉGALITÉ DES CHANCES

ARTICLE RÉDIGÉ PAR DES ÉLÈVES DE 4E DU COLLÈGE FERNANDE FLAGON

Le mercredi 29 novembre 2023 dans le collège **Fernande Flagon**, il y a eu un **salon d'orientation autour du sport ou des métiers du sport** organisé par Mme Ouicha BELHACEN. Grâce à cet événement, les classes de 3ème ont découvert des métiers autour du sport. Ils ont essayé des disciplines comme le paravolley (volley assis) et l'escalade (AS). Les intervenants étaient nombreux : sportifs, ingénieurs, kinésithérapeute, orthoprothésiste, aides-soignants, infirmières.

Pourquoi avez-vous eu l'idée d'organiser cet événement au sein du collège Fernande Flagon ?

" On avait déjà organisé des événements sur les orientations des élèves et des clubs pour leur futur depuis trois ans. Comme les Jeux Olympiques se déroulent en Île-de-France, j'ai voulu en profiter pour inviter des prothésistes, des athlètes et Monsieur le Maire pour donner des explications et travailler ensemble.
Puis, comme je faisais partie des labels Génération 2024, c'était plus pratique.
Pour cette journée, je voudrais remercier M. Métin YAVUZ (le maire), Mme Taky Marie Divine KOUAMÉ (l'athlète de haut niveau), les prothésistes, la kinésithérapeute. Je voudrais également dire merci aux élèves de 3ème car ils étaient sages, curieux et attentifs. "

Ouicha BELHACEN

12 ateliers étaient proposés aux élèves pendant la matinée sportive du 29 novembre 2023 :

- Para volley (volley assis) avec sportifs de haut niveau
- Pratique de l'escalade (activité de l'AS)
- Parcours de sportive de haut niveau pour préparer les Jeux Olympiques 2024
- Atelier nutrition (Qu'est-ce qu'un petit déjeuner équilibré ?)
- Atelier bien-être
- Chambre de commerce et industries, témoignage
- Atelier savoir-être (Comment se présenter en entreprise ?)
- Métiers autour de la recherche et des actions parasport
- Métiers autour du parasport
- Découverte des métiers autour de la santé et du handicap
- Se lancer dans l'entreprenariat
- Exposition sous forme d'affiches de l'histoire des JO

Retrouvez toutes les infos et photos de cette journée dans notre publication Facebook

DIAGNOSTICS EN MARCHANT

LES PROCHAINES ÉDITIONS FIN MARS !

Lundi 25 mars
VALOPHIS
14h : Place du marché
14h45 : Cour de la Ferme
(devant les loges des gardiens)

Mercredi 27 mars
IDF Habitat
14h : rue des Aulnettes
(devant la loge du gardien)

Jeudi 28 mars
CDC Habitat
14h : 17 rue Paul Cézanne
(devant la loge du gardien)

Vendredi 29 mars
Immobilière 3F
10h : 2 villa des Polognes
11h : quartier Petit Etang
(5 allée de la Source)
(devant les loges des gardiens)

Vendredi 5 avril
SEQENS
10h : Maison du projet
(avenue du Champ Saint Julien)

Afin d'améliorer le cadre de vie de chaque habitant, deux sessions de diagnostics en marchant sont organisées chaque année avec les bailleurs de la ville en présence d'acteurs comme la Préfecture, la DRIHL, les élus et services de la ville.

Participez à la vie de votre quartier en participant à ces marches constructives et ensemble, construisons la ville de demain !

Diagnostics en marchant - octobre 2023

Mon pense-bête administratif

AIDANTS : LES ACCOMPAGNEMENTS

Les aidants (personnes qui accompagnent/entourent les personnes âgées et/ou en situation de handicap) font preuve d'un grand investissement. Des solutions existent pour soulager ces derniers.

Si vous êtes concernés, sachez que le Département mène des actions pour vous soutenir : espaces de parole, d'échange, de bien-être, halte relais, plateformes de conférences, soutien téléphonique, droit au répit, et bien d'autres.

Retrouvez tous les détails et informations sur cette page :

PASSEPORTS/CNI : SOYEZ VIGILANTS !

Vous souhaitez renouveler votre passeport ou votre carte nationale d'identité ? Pour prendre rendez-vous au service Etat civil (mairie B - 48 rue du Colonel Fabien), trois choix s'offrent à vous :

- Rendez-vous sur www.valenton.fr rubrique "Demande de CNI/Passeport"
- ou sur le site ants.gouv.fr
- ou directement à l'accueil de la mairie B

ATTENTION : ne prenez pas rendez-vous via un autre biais car il s'agit d'arnaques.

Retrouvez tous les détails et informations sur cette page :

ASSOCIATIONS À VALENTON : QUI SONT-ELLES ? COMMENT LES RETROUVER ?

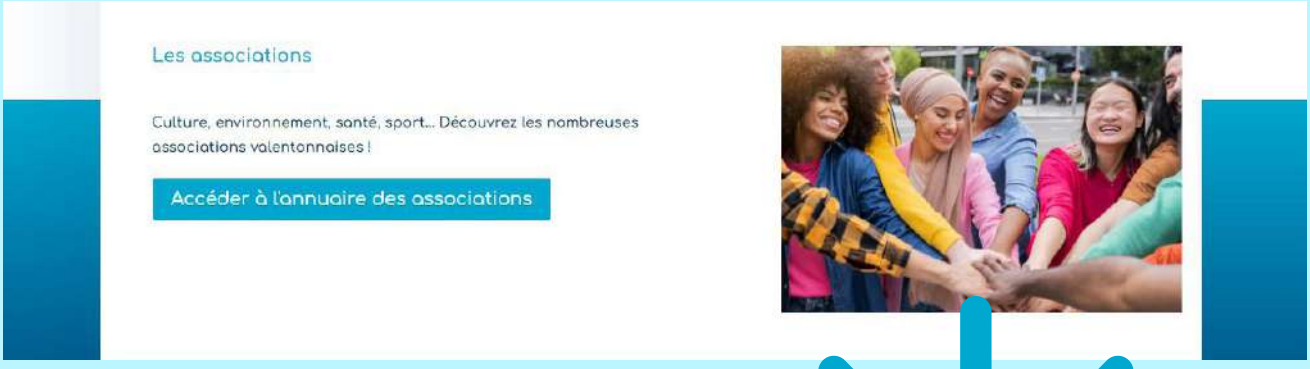

La Ville de Valenton compte près d'une centaine d'associations dans des domaines très variés ! Culture, solidarité, sport, santé, enfance, enseignement, vie de quartier, vivre ensemble, environnement, cadre de vie... et bien d'autres encore !

Rendez-vous sur notre nouveau site internet
www.valenton.fr
rubrique "Mes envies"
ou sur notre plateforme "Valenton Pratique" !

valentonpratique.fr/categories/associations

Une retraite active à Valenton !

ÇA BOUGE CHEZ LES RETRAITÉS

RETOUR SUR LES TEMPS FORTS !

Ce mois-ci, le service retraités a fait le plein de balades, de culture, de fête et d'ateliers ! Voici quelques retours en images des activités proposées.

Sortie au théâtre d'Orly

Marche à Fontenay-Sous-Bois

Atelier portraits

Spectacle Circus Baobab "Yé"

Mardi gras

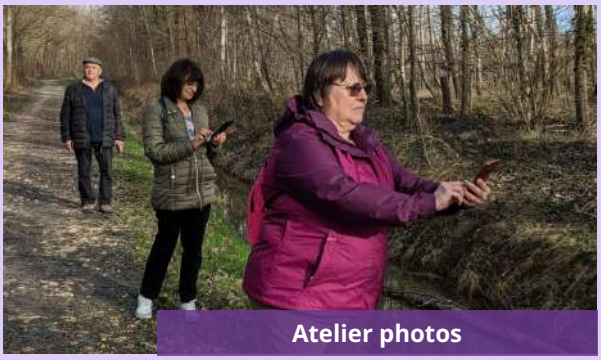
Atelier photos

DES ACTIVITÉS TOUTE L'ANNÉE !

Ateliers créatifs, couture, danse country, balades en nature, sorties culturelles, piscine, aquagym, repas partagés, accompagnement aux courses...
Toute l'année le service retraités de Valenton vous propose un grand choix d'activités à la carte. Il y en a pour tous les goûts !

Découvrez le programme complet en contactant le service !

Service retraités 6 rue Gaston Monmousseau
01 43 86 36 62 - service.retraites@ville-valenton.fr

Inscriptions aux activités les mardis et jeudis de 9h30 à 11h30 et de 14h30 à 16h30

La Page Verte

DÉCHÈTERIE MOBILE
RENDEZ-VOUS LES 2E ET 4E SAMEDIS DU MOIS !

Gérée par l'Etablissement public territorial Grand-Orly Seine Bièvre, la déchèterie mobile vous accueille à Valenton tous les :

2e et 4e samedis du mois de 13h30 à 17h
Rue Midi-Pyrénées - Zone d'Activités des Roseaux

Certains d'entre vous ont signalé via les réseaux sociaux ne pas avoir trouvé la déchèterie mobile aux jours indiqués. Celle-ci se trouve **tout au bout de la rue Midi-Pyrénées et il se peut qu'elle soit parfois moins visible en raison de remorques mal stationnées**. L'EPT et la Ville travaillent actuellement à une signalétique plus identifiable en entrée de rue.

Scannez le QR code pour demander votre carte annuelle d'accès

Des exemplaires papiers du formulaire sont également disponibles à l'accueil du service Urbanisme au 1 chemin de la Ferme de l'Hôpital

PARC JACQUES CHIRAC
ON EN PROFITE EN TOUTE SAISON !

Aire de jeu inclusive, agrès sportifs, bancs, chaises et transats, sans oublier une vue unique sur le château Périssaguet, **le Parc Jacques Chirac vous offre toute l'année un magnifique écrin de verdure en plein en centre ville !**

Culture

#Programme

Retour sur...

Goûter Science

LA GRAVITÉ

Mardi 13 février, les scientifiques en herbe ont pu participer à un atelier sur la gravité, animé par l'association Les Savants Fous. Au programme des explications et des expériences avec du matériel et avec le corps. Une dizaine de Valentonnais étaient présents pour une après-midi... renversante !

Concert

CHRONOMÈTRES

Mercredi 14 février, les Valentonnais ont pu assister à un concert-performance exceptionnel de 55 minutes chrono joué par le groupe « Le Concert Impromptu ». Mêlant musique et Jeux Olympiques, ce spectacle transportait le public dans un univers sportif, humoristique et créatif au son du basson, du hautbois, de la clarinette et de la flûte.

JOURNÉE INTERNATIONALE *des droits des femmes*

Dans le cadre de la Journée Internationale des Droits des Femmes, plusieurs actions sont organisées sur la ville.

Retrouvez le programme en détails en page 15 de ce magazine.

EN MARS... UN PROGRAMME VARIÉ !

En mars, découvrez une nouvelle étape dans le cycle des Métiers du manga, ainsi que les Ateliers Dessin manga pour rester dans le thème. Et dans le cadre des Jeux Olympiques de Paris et de la Journée Internationale Femme, une rencontre avec une ancienne sportive autour du sexisme dans le sport.

Le temps des histoires

Place aux histoires ! Un temps de lecture par vos bibliothécaires pour rêver, grandir et s'émerveiller.

Mercredi 6 mars à 10h15
Bibliothèque

Jusqu'à 7 ans

Atelier « Dessin manga »

Apprenez à dessiner façon manga avec le dessinateur Migne !

Mercredi 13 mars à 14h30
Salle Casanova
⚠ Places limitées / Inscription obligatoire

De 7 à 18 ans

Printemps des poètes

Venez écouter les poètes Valentonnais de tout âge ainsi que la poète Adeline Olivier.

Samedi 16 mars à 17h
Salle Casanova

Tout public

Les métiers du manga : traducteur

Fédoua Lamodière, traductrice pour les éditions Kana, Glénat et Pika, viendra évoquer son métier.

Samedi 23 mars à 17h30
Salle Casanova

À partir de 10 ans

Des sciences et des livres

Rencontre avec la sociologue et ancienne handballeuse Béatrice Barbusse autour de son livre « Du sexisme dans le sport ». En partenariat avec le département du Val-de-Marne et l'Association Science Technologie Société.

Mercredi 27 mars à 17h30
Salle Casanova

Pour les adultes

BIBLIOTHÈQUE - Place Paul Vaillant Couturier
Renseignements au : 01 43 86 37 81
SERVICE CULTUREL - 1, allée Fernande Flagon
Renseignements au : 01 43 86 37 95

Expression

#Tribunes

Suivez les conseils municipaux en présentiel salle Rosa Parks (Ferme de l'Hôpital) ou en direct sur la chaîne Youtube de la Ville :

Prochain conseil municipal :
Jeudi 28 mars 2024 à 20h

Les propos tenus dans cette page sont sous la responsabilité des groupes politiques qui assurent seuls la rédaction.

GROUPE DE LA MAJORITÉ MUNICIPALE

Depuis maintenant plus de 3 ans, nous sommes fiers de servir quotidiennement les intérêts des Valentonnaises et des Valentonnais et de démontrer que rien n'est impossible, même dans une commune avec peu de moyens, à partir du moment où la volonté de faire évoluer les choses est présente.

Aujourd'hui notre ville est sortie de l'immobilisme dans laquelle elle s'est trouvée durant des années avec une équipe municipale qui privilégiait ses intérêts idéologiques au détriment des intérêts de notre ville. À quelques semaines du vote du budget 2024, rappelons également que, fidèles à leur inertie constante, nos camarades communistes n'ont jamais compris l'importance d'investir et de solliciter auprès des différentes institutions toutes les aides et subventions possibles pour pouvoir améliorer le cadre de vie des habitants.

Aujourd'hui notre ville revit et brille par ses projets innovants et nous comptons bien continuer sur cette lancée. Vous pouvez d'ailleurs découvrir tout au long des magazines municipaux un aperçu des actions entreprises depuis notre arrivée aux affaires en juillet 2020. Un début de mandat marqué par la période COVID et qui aura découragé bien des villes pour mettre en place des projets tandis qu'à Valenton nous avons eu la volonté et la force de soulever des montagnes.

Oser entreprendre et investir est et restera notre ligne de conduite pour offrir chaque jour le meilleur aux Valentonnaises et aux Valentonnais.

Les élus de la majorité municipale

GROUPE DES ÉLUS COMMUNISTES ET CITOYENS

Le mépris de classe du Maire de Valenton !

« Monsieur le Maire, quand comptez-vous verser la prime Macron aux agents ? », la question est simple ! Deux conseils municipaux de passés et toujours pas à l'ordre du jour ! Cette question portée avec détermination et insistance nous a valu notre expulsion du dernier conseil municipal.
Cette attente, toute légitime, de la part des agents communaux, c'est avant tout la revendication d'une revalorisation des salaires et du pouvoir d'achat pour toutes et tous, c'est l'exigence pour chacun et chacune de pouvoir vivre dignement. Une exigence que nous partageons et défendons.

Le groupe des élu(e)s communistes et citoyens

ENDOMÉTRIOSE ET SPORT

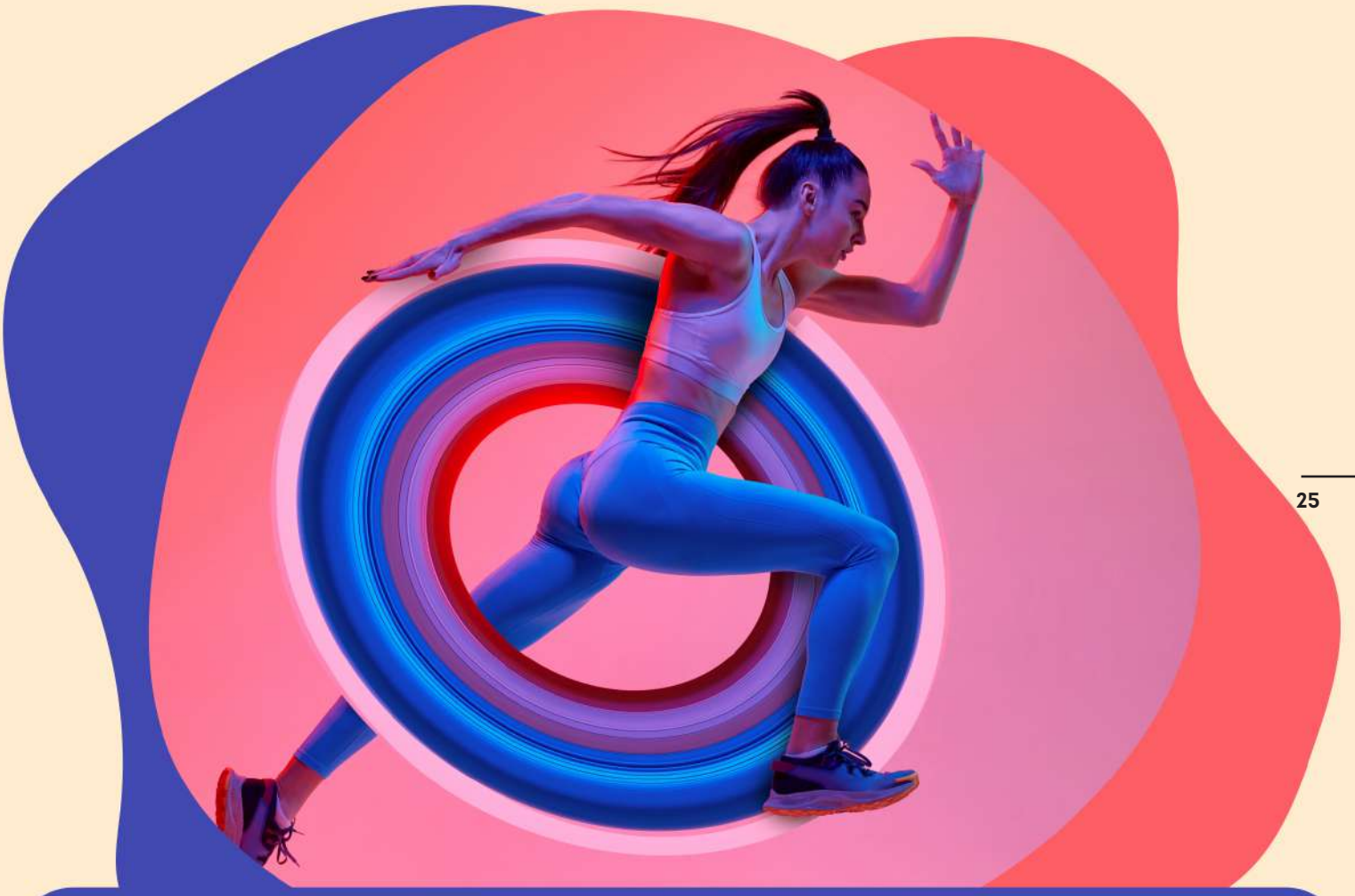

SAMEDI 9 MARS 2024
17H30 - SALLE CASANOVA

Venez à la rencontre d'EndoFrance et de Géraldine Escriva-Boulley, scientifique, pour découvrir comment le sport et la diététique peuvent soulager les douleurs liées à l'endométriose.

EndoFrance
Association française
de lutte contre l'endométriose
Soutenir • Informer • Agir
www.endofrance.org

Infos pratiques

#ÀVotreService

ÉTAT CIVIL

ILS SONT NÉS

La municipalité présente ses félicitations aux heureux parents

DIALLO Fatoumata, le 2 janvier 2024
KHEYAR Adil, le 3 janvier 2024
TARSIM Ouways, le 5 janvier 2024
BÉONEL ESPAIGNET Owën, le 9 janvier 2024
TSHIBANDA MUTOMBO Rais, le 15 janvier 2024
OUERIEMMI Hiba, le 16 janvier 2024
CONTARET LAHELY Adryann, le 18 janvier 2024
SY Ali, le 19 janvier 2024
ABBOU Noeh, le 21 janvier 2024
CHAKROUN Rahim, le 24 janvier 2024
UZUN Aris, le 24 janvier 2024
TRAORE Naraa, le 3 février 2024
IBONG KOUACOU Nia, le 5 février 2024

ILS SE SONT UNIS

La municipalité adresse ses vœux de bonheur aux mariés

VILLARRAGA RENGIFO Juan Carlos et VARVOUNI Sofia, le 3 février 2024

AHNOUZ Abdelkader et EL-BOUAAZZATI Khadija, le 10 février 2024

LAAREJ Tarik et BOUBEGRA Fatima, le 24 février 2024

CHOUAMO TOUKO Boris et TALSA YEMELE Claude, le 24 février 2024

RELAIS SOCIAL POINT-JUSTICE FRANCE SERVICES

2, cour de la Ferme - Résidence de la Bergerie
tél. : 01 43 82 81 30 / relaissocial.val@ville-valenton.fr

Lundi : 14h-16h30 - Mardi : 8h30-12h / 14h-16h30 - Mercredi : 8h30-12h30
Jeudi : 8h30-12h / 14h-16h30 - Vendredi : 8h30-12h / 14h-16h

LUNDI			
14h 16h30	DÉLÉGUÉE DU DÉFENSEUR DES DROITS Litiges avec les administrations et discrimination 1er et 3ème lundi - permanence téléphonique	LEO LAGRANGE CONSOMMATEURS Litiges consommations et surendettement 1er et 3ème lundi	ÉCRIVAIN PUBLIC 4ème lundi
MARDI			
9h-12h 14h-16h30	CAISSE D'ALLOCATIONS FAMILIALES sur RDV - ☎ 32 30 ou par internet caf.fr		
14h 16h30	CONCILIATEUR DE JUSTICE litiges bail d'habitation/copropriété et consommation, nuisances de voisinage 2 mardis par mois	ÉCRIVAIN PUBLIC 2ème mardi	NOTAIRE 3ème mardi - permanence téléphonique
MERCREDI			
9h 12h	PERMANENCE DÉPARTEMENTALE Remboursement de la carte Imagine R, Améthyste, place en crèche, etc. Sur RDV ☎ 3994		
JEUDI			
9h-12h 14h-16h30	CIDFF 94 - Information juridique sur l'ensemble des questions de droit : civil, pénal, aide aux victimes, famille, étrangers et travail		
9h-12h 14h-16h30	C.R.A.M.I.F. Assistante sociale de la sécurité sociale Jeudi ou vendredi ☎ 36 46 département 94 service social	C.N.A.V. - Information retraite Sur RDV - ☎ 3960	
14h 16h30	MÉDIATRICE DE PROXIMITÉ Litiges de voisinage, nuisances diverses, prévention de la délinquance et violence	DROITS DES FEMMES Droits, inégalité professionnelle, sexisme, violence intrafamiliale… permanence réalisée par une juriste et une assistante sociale 4ème jeudi	
VENDREDI			
9h-12h 14h-16h30	C.R.A.M.I.F. - Assistante sociale de la sécurité sociale Jeudi ou vendredi ☎ 36 46 département 94 service social	CPAM sur RDV via le compte AMELI ou en téléphonant au 3646 le vendredi	
14h 16h30	AGENCE DE L'ÉNERGIE Sensibilise, informe et conseille sur les économies d'énergie et travaux énergétiques de rénovation 3ème vendredi	A.D.I.L. 94 Agence Départementale d'Information sur le Logement 2ème et 4ème vendredi	AVOCAT - conseil juridique 1er vendredi - avocat généraliste 2ème vendredi - droit du travail 3ème vendredi - droit des étrangers

ENCOMBRANTS*
Collectifs & pavillons
Les mercredis
13 et 27 mars

DÉCHETTERIE MOBILE
Les samedis 9 et 23 mars
13h30 à 17h, zone d'activités
Les Roseaux, rue Midi-Pyrénées

***Veillez à ne sortir vos encombrants que la veille de la collecte, après 18h.**

PHARMACIES DE GARDE

Dimanche 3 mars
PHARMACIE CHOLAY COLTEAU
36 rue Henri Barbusse
94450 LIMEIL BREVANNES
01 45 69 40 79

Dimanche 10 mars
CK PHARMACIE
Ccial Intermarché
32 avenue le Foll
94290 VILLENEUVE LE ROI
01 49 61 12 69

Dimanche 17 mars
PHARMACIE COHEN
23 Av. le Foll
94290 VILLENEUVE LE ROI
01 45 97 53 52

Dimanche 24 mars
PHARMACIE DU MARCHÉ
8 Place du 10 juillet
94460 VALENTON
01 43 82 63 54

Dimanche 31 mars
PHARMACIE HUET SEUGNET
55 Av. de Choisy
94190 VILLENEUVE ST GEORGES
01 43 89 01 88

LA MAIRIE DE VALENTON À VOTRE SERVICE !

MAIRIES A ET B

Standard :
01 43 86 37 37

MAIRIE A

48 rue du Colonel Fabien

Suite aux dégradations subies les 28 et 29 juin derniers, la mairie A est fermée jusqu'à nouvel ordre. Merci de votre compréhension.

MAIRIE B

(Derrière la mairie A)

ÉTAT-CIVIL - ÉLECTIONS - AFFAIRES GÉNÉRALES

Ouverture au public :
Lundi : 13h30-17h
Mardi : 8h30-12h15 / 13h30-17h30
Mercredi : 8h30-12h15 / 13h30-17h
Jeudi : 8h30-12h15 / 13h30-20h
Vendredi : 8h30-12h15 / 13h30-17h
Samedi : 8h30-12h

ÉGALEMENT PRÉSENTS EN MAIRIE B

CCAS

Sur rendez-vous du lundi au vendredi de 8h30 à 12h15 et de 13h30 à 17h.
Mail : **ccas.val@ville-valenton.fr**

SERVICE LOGEMENT

Accueil sans rendez-vous **du mardi au vendredi de 8h30 à 12h15** et **sur rendez-vous du lundi au vendredi de 13h30 à 17h**.

- Les formulaires de demande de logement sont à récupérer à l'accueil de la mairie B ou à télécharger sur **www.service-public.fr/particuliers/vosdroits/R149**
- Vous pouvez ensuite déposer votre demande en ligne 24h/24 et 7j/7 sur **www.demande-logement-social.gouv.fr/index** (ou en prenant rendez-vous au service logement)

SERVICE FACTURATION DU PÉRISCOLAIRE

Direction de l'Action Educative - 1 allée Fernande Flagon
Mardi de 8h30 à 12h15 et de 13h30 à 17h
Mercredi de 8h30 à 12h15 et de 13h30 à 17h
Jeudi de 8h30 à 12h15
Mail : **facturation.periscolaire@ville-valenton.fr**

SERVICE JEUNESSE

Centre de loisirs Daniel Fery
8, rue Étienne Dolet
Mardi, jeudi, vendredi : 16h30-19h
Mercredi et samedi après-midi : 14h-19h
Tél : 06 26 33 32 78

DIRECTION VIE LOCALE

35 rue du Colonel Fabien
Rendez-vous par téléphone au
01 43 86 37 97

DIRECTION DE L'ACTION ÉDUCATIVE (DAE) ET DIRECTION SPORTS, CULTURE ET VIE ASSOCIATIVE

1 allée Fernande Flagon
Ouverture au public :
Lundi : 13h30-17h30
Mardi-Mercredi-Vendredi : 8h30-12h15 / 13h30-17h30
Jeudi : 8h30 - 12h15
Scolaire : **01 43 86 37 63**
Enfance : **01 43 86 37 57**
Direction Sport, Culture et Vie associative : **01 43 86 37 58**

BIBLIOTHÈQUE

Ouverture au public :
Mardi : 16h-18h
Mercredi : 10h-12h / 13h30-17h
Vendredi : 14h-18h
Samedi : 10h-12h / 14h-17h
01 43 86 37 81

SERVICES URBANISME, HABITAT, DÉVELOPPEMENT DURABLE ET DÉVELOPPEMENT ÉCONOMIQUE

Ferme de l'Hôpital
Services ouverts tous les jours de 8h30 à 12h15 et de 13h30 à 17h00 (sauf les lundis matins et jeudis après-midis)
Tél : **01 43 86 37 99**
urbanisme@ville-valenton.fr
deveco@ville-valenton.fr

CIMETIÈRE DE VALENTON

Rue du 11 novembre 1918
Ouvert au public tous les jours :
- **De 9h à 20h du 1er mars au 31 octobre**
- **De 9h à 17h du 1er novembre au 29 février**

etat-civil@ville-valenton.fr

SERVICE RETRAITÉS

6 rue Gaston Monmousseau
Du lundi au vendredi : 9h-12h15 (accueil téléphonique) / 13h30-17h30
Inscriptions les mardis et jeudis de 9h30 à 11h30 et de 14h30 à 16h30
service.retraites@ville-valenton.fr
Tél : 01 43 82 95 71

ARCHIVES MUNICIPALES

3, allée Fernande Flagon
Accueil uniquement sur rendez-vous
au **01 43 86 37 91 / 37 64**
archives@ville-valenton.fr

POLICE MUNICIPALE

Tél : **01 43 82 85 13**
policemunicipale@ville-valenton.fr

SERVICE INSERTION ET ACCOMPAGNEMENT VERS L'EMPLOI (SIAVE)

1 cour de la Ferme
Du lundi au vendredi de 8h30 à 12h15 (sans rendez-vous) ou de 13h30 à 17h (sur rendez-vous)
Tél : 06 79 99 23 90
insertion.emploi@ville-valenton.fr

NUMÉROS UTILES

Police : 17
Urgences : 112
Pour malentendants et sourds-muets : 114
Sapeurs-pompiers : 18
Samu - Sami : 15
Samu social : 115
Femmes victimes de violences : 3919
Enfance en danger : 119
Prévention suicide : 3114

Centre anti-poisons (24h/24)
01 40 05 48 48
Permanences médecins généralistes :
01 45 17 95 00
Éclairage public et feux tricolores (SATELEC) :
06 75 97 22 90
Assainissement (SIAAP) :
06 64 53 10 93
Curage (SYAGE) :
06 89 80 33 81

GRDF (Gaz) :
0 800 47 33 33
Suez (Eau) :
0 977 408 408
Enedis (Électricité) :
0 811 01 02 12
GRT Gaz :
0 800 00 11 12
EDF (Électricité) :
09 72 67 50 94
Fourrière animale :
01 47 98 82 64

PERMANENCES DES ÉLUS

Sur rendez-vous au 01 43 86 37 37, ou **sur le marché de Valenton les premiers dimanches du mois, sans rendez-vous**.

SAMI 94 - Tél : 15
3, rue Claude Bernard
Limeil-Brévannes
- Du lundi au vendredi, de 20h à minuit ;
- Le samedi de 16h à minuit ;
- Le dimanche, jour de pont

Valenton
Cap vers l'avenir

Le 8 mars
et toute l'année !

La Ville de Valenton s'engage pour les droits des femmes